

CHARENTE

LE DÉPARTEMENT

Naître en Charente

Données 2023





L'évolution des naissances

Le taux de natalité est de **8,2 % en Charente** alors que le **taux national** atteint **9,9 %** selon l'INSEE (2023). Ce taux est le rapport du nombre de naissances vivantes de l'année, à la population totale moyenne de l'année.

Évolution des naissances de 2013 à 2023

Statistiques INSEE établies selon les bulletins de naissance transmis par les communes

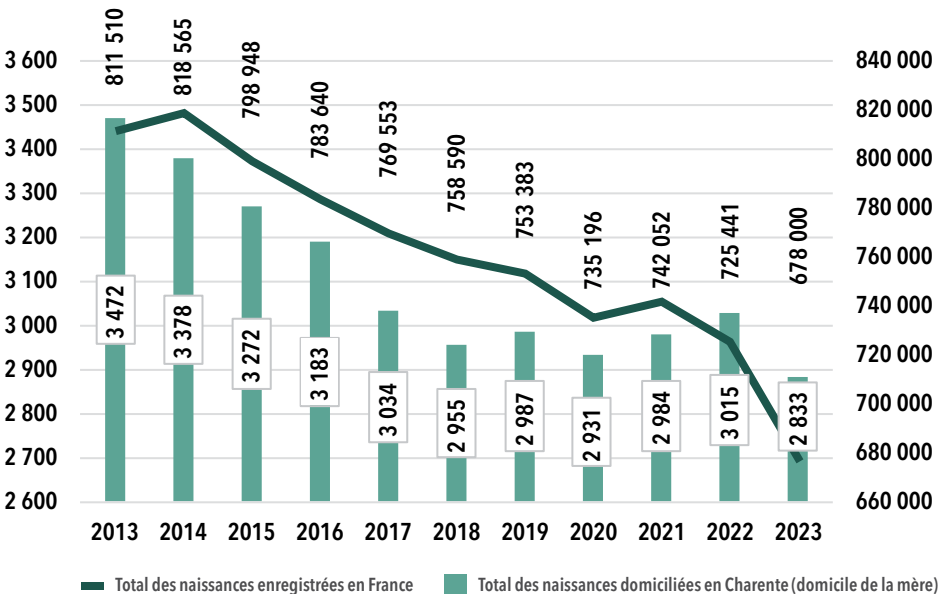

L'évolution des naissances en Charente suit globalement la courbe nationale, avec une diminution significative en 2023.

Les avis de naissance (AN) en Charente en 2023

En 2023, le Département a réceptionné **2745 avis de naissance d'enfants charentais** (enfants domiciliés en Charente, nés en ou hors Charente).

Cartographie des 2745 avis de naissance de 2023 selon le domicile des enfants par territoire d'action sociale

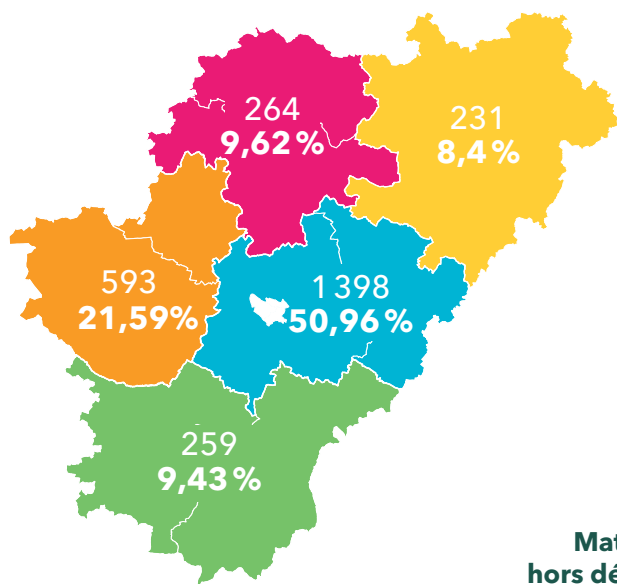

Historique par territoire

Angoumois
50,5 % (2021) - **51,3 %** (2022)

Charente Limousine
8,5 % (2021) - **8,4 %** (2022)

Ouest Charente
21,6 % (2021) - **22,3 %** (2022)

Ruffécois
10,2 % (2021) - **9,1 %** (2022)

Sud Charente
9,2 % (2021) - **8,9 %** (2022)

90,17 % des enfants sont nés dans l'une des 3 maternités du département :

CH Angoulême, Centre clinique Soyaux,
CH Pays de Cognac

9,21 % des enfants sont nés dans une maternité hors Charente notamment pour raison :

► Géographique, 3,71 % dans des maternités de Saint-Junien (87), Périgueux (24) et Libourne (33)

► Médicale, 2,33 % dans l'un des 3 CHU (Bordeaux, Poitiers et Limoges)

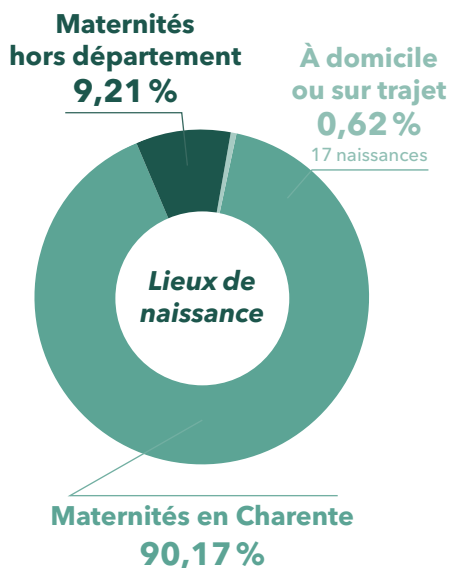

Les données du certificat du 8^e jour (CS8)

2 491 certificats de santé du 8^{ème} jour ont été reçus par la PMI pour les enfants nés en 2023, soit un taux de **90,75 % (CS8/AN)**. **97,91 % des CS8 ont été complétés par un pédiatre et 2,09 % par un médecin généraliste ou autre spécialiste.** Les CS8 intègrent des données déclaratives du parent, relatives au contexte de la grossesse.

LA MÈRE

En 2023, l'âge moyen des mères à la naissance est de **29,77 ans en Charente**, plus jeune que la **moyenne nationale de 31 ans (INSEE 2023)**.



2,45 % des mères sont âgées de moins de 20 ans. Elles représentaient **2,37 % en 2021** puis **1,86 % en 2022**.



4,90 % des mères sont âgées de plus de 39 ans. En 2021 et 2022, elles étaient respectivement **3,24 % et 4,01 %**.

Le taux des **mères charentaises sans activité professionnelle** au cours de la grossesse est de **30,6 % en 2023** ; il était de **31,5 % en 2022**.

Âge des mères à la naissance de l'enfant

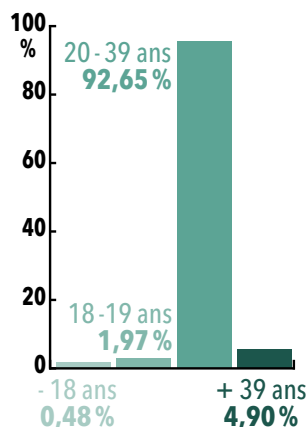

Mères mineures 2021 : 16 / 2022 : 9 / 2023 : 12

LA GROSSESSE

LE SUIVI

Sur les 1 254 CS8 ayant la rubrique renseignée, **98,41 % des femmes ont bénéficié d'un suivi dès le premier trimestre.** Le taux de **1^{ère} consultation au-delà du 1^{er} trimestre** est de **1,44 % en 2023** ; il était de **1,2 % en 2022**.

LES CONSOMMATIONS DE TABAC ET ALCOOL

Sur ces 2 items, seule la moitié de la population étudiée s'est prononcée. **87,14 % des charentaises ont déclaré avoir fumé pendant la grossesse.**

99,51 % des femmes ont déclaré être totalement abstinentes par rapport à leur consommation d'alcool pendant la grossesse.





LES PROBLÈMES DE SANTÉ EN COURS DE GROSSESSE

Sur les **1684 CS8** ayant la rubrique renseignée, **94 femmes** (soit **5,58 %** femmes) ont fait l'objet d'une **hospitalisation prénatale**. 21 l'ont été pour motif d'une menace d'accouchement prématuré (MAP) et 12 pour une hypertension artérielle (HTA). Elles étaient **157 en 2022** (19 MAP et 12 HTA).

L'ACCOUCHEMENT

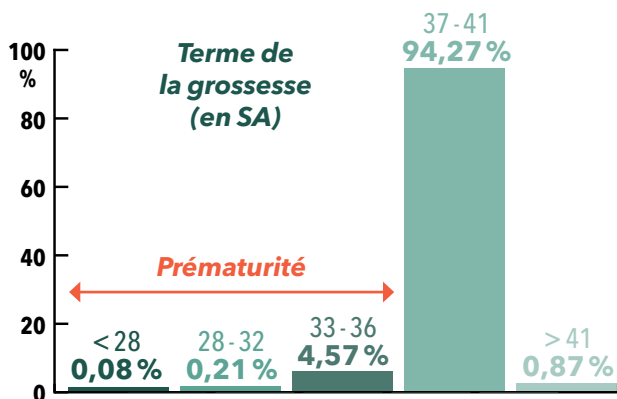

Le terme de la grossesse se situe pour plus de 94 % des naissances, entre la 37^{ème} et la 41^{ème} semaine d'aménorrhée (SA).

Le taux de **prématurité** (< 37 SA) est de **4,86 %**.

Le taux de **grande prématurité** (< 32 SA) en Charente en 2023 s'élève à **0,29 %**.

MODE DE DÉBUT DE TRAVAIL

En 2023 en Charente, **plus de 3/4 des accouchements** ont été **spontanés**.

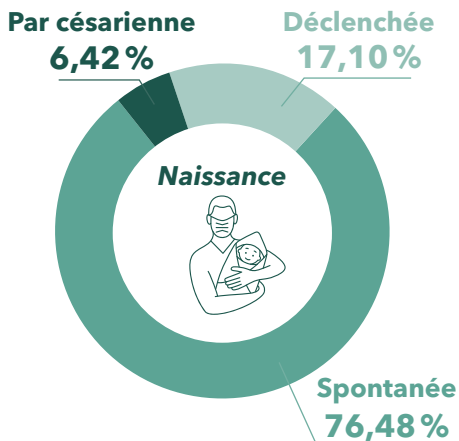

L'ENFANT AU 8^{ÈME} JOUR

Un **petit poids à la naissance (PPN)** est défini par un **poids inférieur à 2 500 g**. Sur les 2 467 CS8 ayant la rubrique poids renseignée, les PPN représentent **6,04 %** de l'ensemble des naissances en Charente.

2,09 % des enfants ont dû être **transférés**.

Plus de **90 % des CS8** ont été renseignés sur la rubrique pathologie et anomalie congénitale. On dénombre **78** enfants ayant eu au moins une pathologie de la première semaine et **66** enfants atteints d'anomalie congénitale.

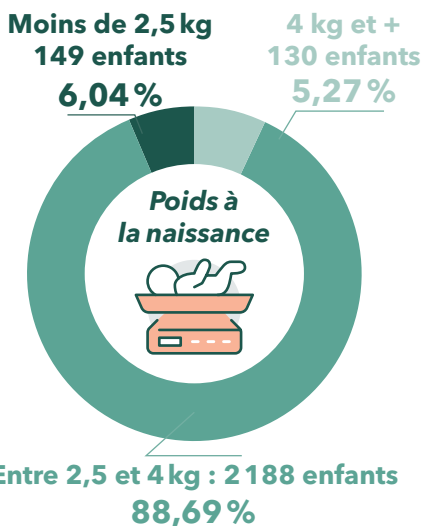

L'ALLAITEMENT

Le taux d'allaitement à la sortie de la maternité est de **57,21 %** (1425 enfants).

La **durée moyenne d'allaitement** d'après les certificats de santé du 9^{ème} mois (CS9) est de **22,74 semaines**.

Le taux d'allaitement **au-delà de 6 semaines d'après les CS9**, s'élève à **36,25 %**.



L'enfant au 9^{ème} mois

En 2023, la PMI a reçu **1 565 certificats de santé du 9^{ème} mois (CS9)** d'enfants nés entre le 01/04/2022 et le 31/03/2023.

L'EXAMEN

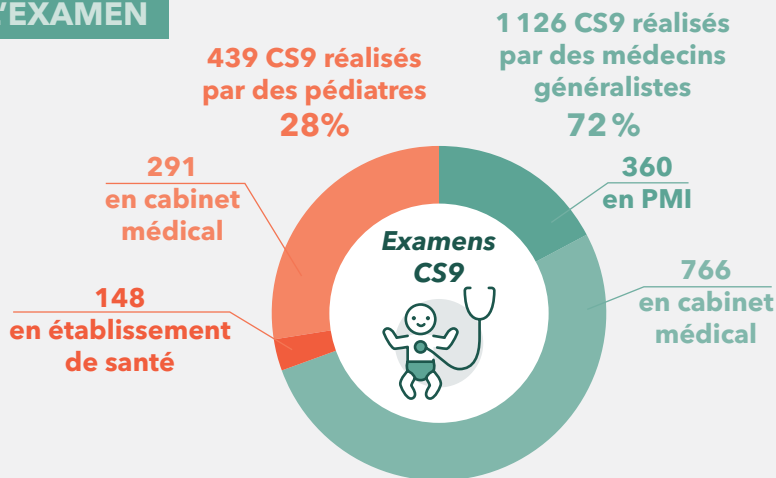

72 % des examens CS9 ont été réalisés par des **médecins généralistes** dont environ les **2/3** faits **en cabinet médical privé** et **1/3** fait dans le cadre d'une **consultation PMI**.

28 % des CS9 ont été assurés par des **pédiatres**, dont environ les **2/3** faits en **cabinet médical privé** et **1/3** en **établissement de santé**.

POIDS ET TAILLE

Sur les **1545 CS9** ayant la rubrique **poids** renseignée, **4 % des enfants pèsent moins de 7 Kg**.

S'agissant de la **taille**, sur les **1537 CS9** ayant la rubrique **taille** renseignée, environ **1 % des enfants mesure moins de 65 cm** et **0,2 % plus de 80 cm**.

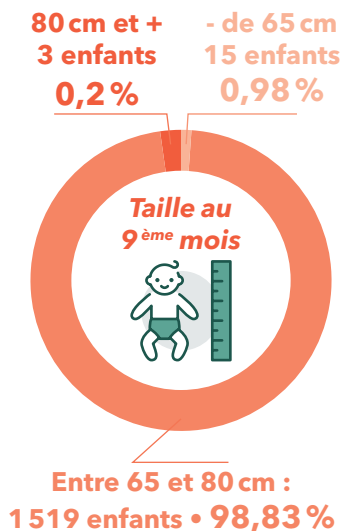
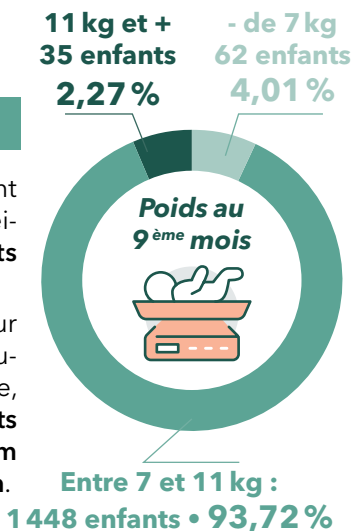

VACCINATIONS

11 vaccinations sont obligatoires chez les nourrissons nés à partir du 1^{er} janvier 2018 selon un calendrier national (diphtérie, le tétanos, la poliomyélite, la coqueluche, l'infection à *Haemophilus influenzae* b, l'hépatite B, le méningocoque C, le pneumocoque, la rougeole, les oreillons et la rubéole).

En Charente, on constate au 9^{ème} mois un bon niveau de vaccinations obligatoires :

DTPolio	Coqueluche	Haemophilus
99,04 %	98,85 %	99,30 %
Hépatite B	Pneumocoque	
98,98 %	98,66 %	

S'agissant du **BCG, non obligatoire** mais pouvant être recommandé selon contexte, **120 enfants** sont vaccinés ce qui représente **7,67 %** des **1 502 CS9** renseignés sur cet item.

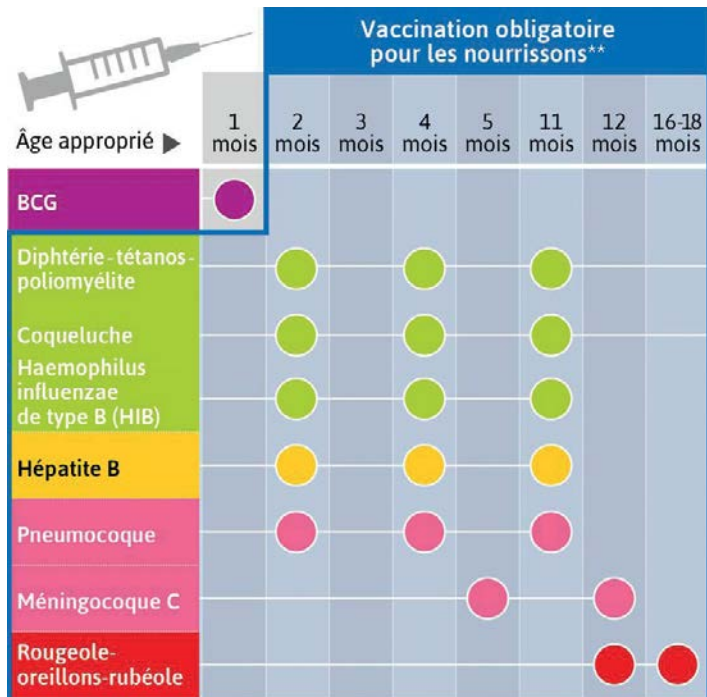

L'enfant au 24^{ème} mois

En 2023, la PMI a reçu **1 198 certificats de santé du 24^{ème} mois (CS24)** d'enfants nés entre le 01/01/2021 et le 31/12/2021.

L'EXAMEN

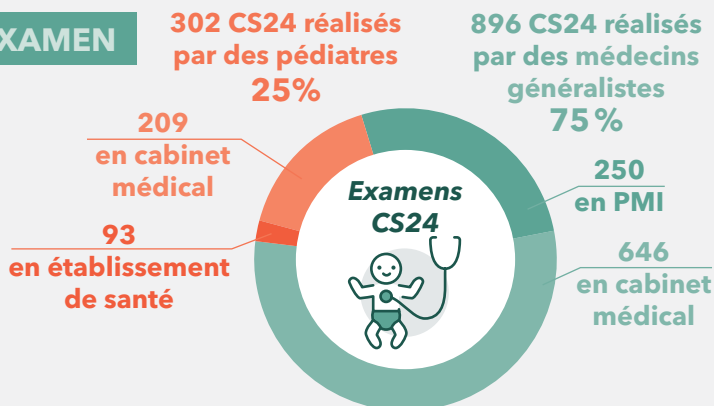

75 % des examens CS24 ont été réalisés par des médecins généralistes, dont environ **3/4 ont été réalisés en cabinet médical privé** et un peu plus **d'1/4 dans le cadre d'une consultation PMI**.

POIDS ET TAILLE

Sur les **1 189 CS24** renseignés sur la rubrique poids, **6,42 % des enfants sont en surpoids*** ($18 > \text{IMC} < 20,01$) et **0,68 %** présente une **obésité** ($\text{IMC} > 20,01$). Sur les **1 182 CS24** renseignés sur la rubrique taille, **97,21 % des enfants se situent dans la strate encadrant la taille moyenne de 86cm à cet âge***.

*cf. la courbe IOTF du carnet de santé

15 kg et + 50 enfants 4,21 %

- de 10 kg 53 enfants 4,46 %



Entre 10 et 15 kg : 1086 enfants • 91,34 %

95 cm et + 18 enfants 1,52 %

- de 80 cm 15 enfants 1,27 %



Entre 80 et - 95 cm : 1149 enfants • 97,21 %

VACCINATIONS

Au 24^{ème} mois, la couverture vaccinale observée sur les 1 198 CS24 est encore **très satisfaisante*** :

*Donnée Méningocoque C non disponible

DTPolio 95,16 %

Coqueluche 96,83 %

Haemophilus 99,58 %

Hépatite B 99,42 %

Pneumocoque 96,49 %

ROR 2 doses 93,24 %

L'accueil des enfants de moins de 6 ans au 31 décembre 2023

La Charente dispose de **6 898 places d'accueil au total.**

5 180 places d'accueil* chez les **1 427 assistant(e)s maternel(le)s agréé(e)s**

* dont 229 places réparties dans 21 maisons d'assistantes maternelles (MAM) regroupant 60 assistant(e)s maternel(le)s agréé(e)s.

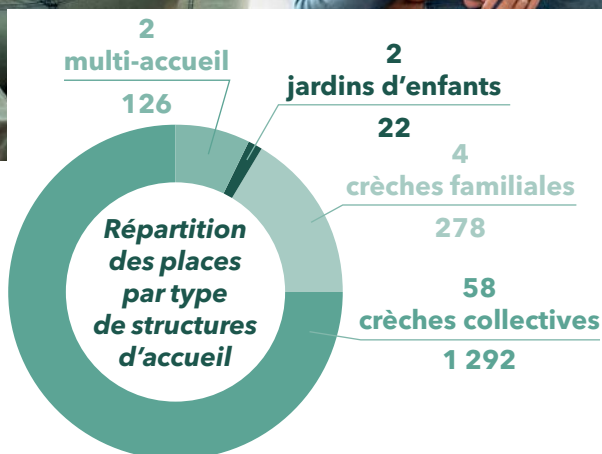
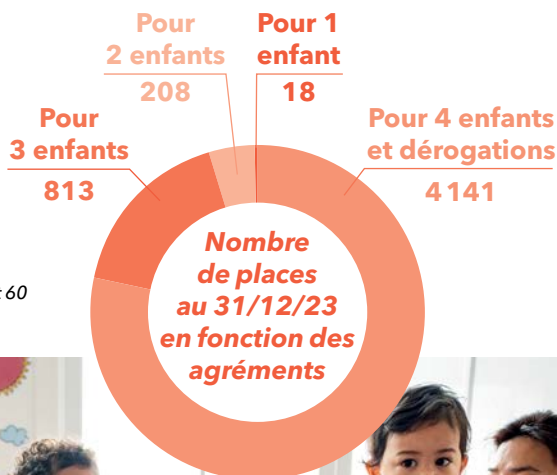

1 718 places d'accueil sont également référencées parmi les **66 établissements du territoire charentais** (crèches collectives, crèches familiales, jardins d'enfants et multi-accueil).

Bilans de santé en école maternelle (BSEM) année scolaire 2022-2023

Sur l'année scolaire 2022-2023, **2 932 enfants de 3-4 ans** ont bénéficié d'un **bilan de santé en école maternelle**, par le service de PMI.

*Cartographie des
2 932 bilans de santé
réalisés en école
maternelle
selon le domicile
des enfants par
territoire d'action
sociale*

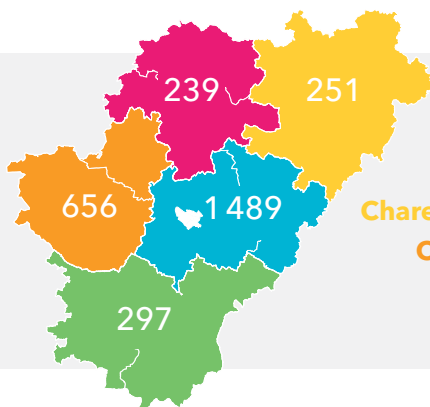

Angoumois

Charente Limousine

Ouest Charente

Ruffécois

Sud Charente

Ainsi sur le Département, ont été vus **95 % des 3 089 enfants inscrits dans les 192 écoles**. Plus localement, ce taux peut atteindre **99 %**.

Le BSEM fait partie des **20 examens obligatoires entre 0 et 6 ans**. Il vise notamment les **dépistages sensoriels** (vision et audition), **un test de langage**, **la mesure du poids et de la taille** avec le repérage d'éventuelle surcharge pondérale et la **vérification du respect du calendrier vaccinal**.



Lors du bilan 2022-2023 en Charente, il a été recensé **12,7 % d'enfants déjà porteurs de lunettes**. Il a été préconisé une consultation spécialisée pour **24 % des enfants vus présentant un déficit visuel**.



Il a également été préconisé un **examen auditif pour 549 enfants** soit **18,7 % des enfants vus**. De même, **405 enfants** ont été orientés vers un **bilan orthophoniste** ce qui représente **14,3 % de l'effectif**.



2 283 enfants présentaient une **croissance normale** soit **¾ des enfants vus**. S'agissant du poids, Il a été identifié pour **11 %** d'entre eux un **IMC < 14,5** et pour **9,8 %** un **IMC > 17**.



En vaccination, **2 229 enfants** soit **91,2 %** étaient **à jour de l'ensemble des vaccins obligatoires** le jour du bilan. Plus spécifiquement, pour les 2 vaccins **Coqueluche et ROR**, ce taux atteignait environ **97 %**.

Les parents de 216 enfants, soit **8,8 %** de la cohorte, ont été **sensibilisés à la nécessité de faire procéder aux rappels**.

CONTACT

PÔLE SOLIDARITÉS
Protection maternelle et infantile
Direction enfance famille

05 16 09 76 94

Retrouvez toutes les informations sur
www.lacharente.fr

